



> Mercado Laboral

Encuesta de Indicadores Laborales

AGOSTO 2023

DIRECCIÓN DE ESTADÍSTICA DE LA PROVINCIA



INFORME TÉCNICO, AÑO 2023

Sector Economía
Encuesta de Indicadores Laborales (EIL)
Agosto de 2023
Dirección de Estadística de la Provincia (DEP)
Provincia de Tucumán

Publicación:

Tucumán, octubre de 2023

Publicaciones de la DEP Tucumán

Las publicaciones editadas por la Dirección de Estadística de la Provincia de Tucumán pueden ser consultadas en www.estadistica.tucuman.gov.ar y en el edificio ubicado en General Paz 159, (T4000BLC), San Miguel de Tucumán. El horario de atención al público es de 8:00 a 13:00. También pueden solicitarse al teléfono (0381) - 4311800
Correo electrónico: dpe@rig.tucuman.gov.ar
Sitio web: www.estadistica.tucuman.gov.ar

Signos convencionales:

- * Dato provisorio
- e Dato estimado por extrapolación, proyección o imputación
- Cero absoluto
- .
- ... Dato no disponible a la fecha de presentación
- /// Dato que no corresponde presentar
- s Dato confidencial por aplicación de las reglas del secreto estadístico

ÍNDICE

1.	Principales indicadores laborales.....	2
1.1.	Evolución del empleo	2
1.2.	Principales tasas	4
2.	Principales indicadores laborales por sexo	5
3.	Movilidad de la mano de obra según calificación de la tarea	5
4.	Expectativas de las empresas	6

EQUIPO DE TRABAJO

Director de Estadística de la Provincia

Antonio Raúl García

Responsable de Indicadores Económicos

María Emilia Kempf

Supervisora de Indicadores Económicos

María Paula Osóres Cuesta

Asistentes

Isolda Salas

Valentina Rodríguez

ENCUESTA DE INDICADORES LABORALES

AGOSTO 2023

1. Principales indicadores laborales

1.1. Evolución del empleo

El nivel de empleo privado registrado en empresas de más de 10 personas ocupadas en el aglomerado Gran Tucumán se mide a partir del índice construido por el equipo técnico de la Dirección de Estadística de la Provincia (DEP) de Tucumán en base a la Encuesta de Indicadores Laborales (EIL) del Ministerio de Trabajo, Empleo y Seguridad Social. En agosto de 2023 este índice mostró una reducción del 0,62% en el empleo en relación al mes anterior y un aumento del 1,39% en términos interanuales. El gráfico 1 muestra la evolución del nivel de empleo privado registrado en el Gran Tucumán desde enero de 2022, representando con una línea el valor del índice y con barras verticales las variaciones mensuales del mismo.

Gráfico 1 - Evolución mensual del empleo y tasas de variación. Período: enero 2022 – agosto 2023.

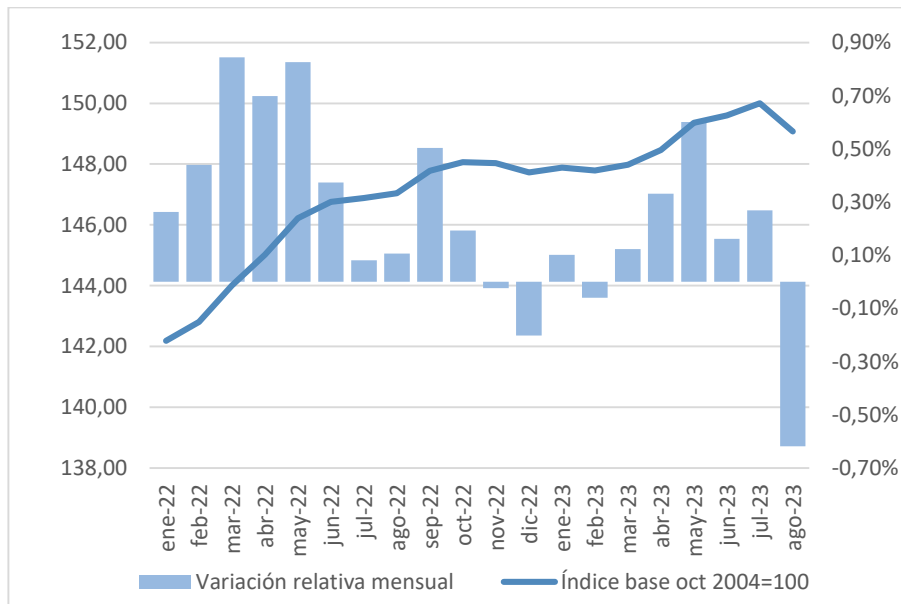

Fuente: Elaboración propia en base a datos de la Encuesta de Indicadores Laborales (EIL) del Ministerio de Trabajo, Empleo y Seguridad Social.

El gráfico 2 presenta el valor del índice mencionado anteriormente (representado con una línea) y sus variaciones mensuales (representadas con barras verticales) para los meses de

agosto de los años 2011 a 2023. Es decir, las barras verticales representan las variaciones del índice en los meses de agosto respecto a julio para cada año.

Desde 2013 a 2022, en el mes de agosto se presentaron aumentos en el nivel de empleo, con excepción de los años 2015, 2019 y 2020. En el 2023 vuelve a caer el empleo con una magnitud similar a la caída del 2019.

Gráfico 2 - Evolución del empleo y variación mensual. Meses de agosto de 2011 a 2023.

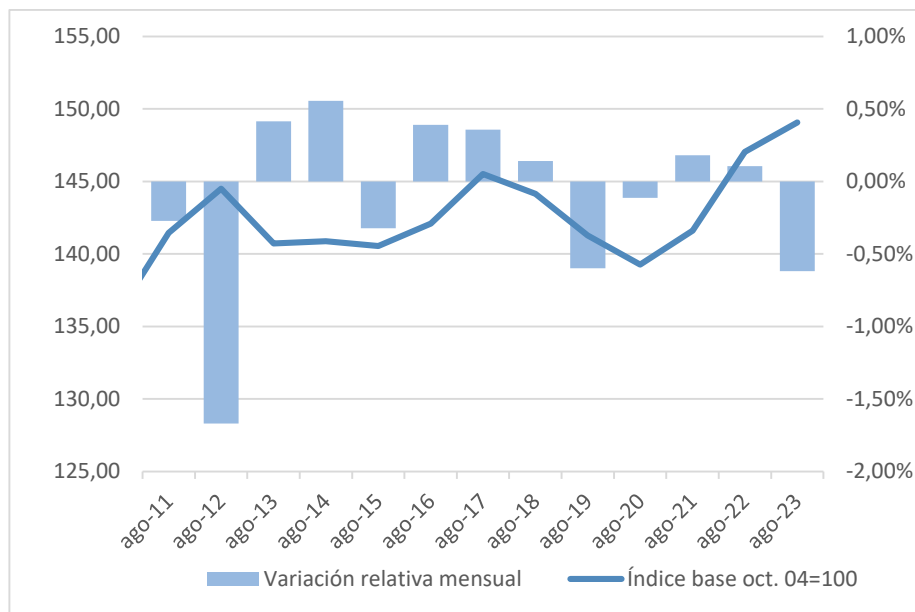

Fuente: Elaboración propia en base a datos de la Encuesta de Indicadores Laborales (EIL) del Ministerio de Trabajo, Empleo y Seguridad Social.

La tabla 1 resume las variaciones del empleo de forma mensual e interanual para distintos aglomerados urbanos del país relevados por la Encuesta de Indicadores Laborales.

En agosto de 2023 la variación mensual del empleo en Gran Tucumán presentó una caída (0,62%). La variación interanual del Gran Tucumán (1,39%) fue menor a la del total de aglomerados del país (2,09%).

Gran Jujuy, GBA y Gran Córdoba presentaron aumentos en el nivel de empleo en términos mensuales e interanuales.

Tabla 1 - Variación mensual e interanual del empleo según aglomerado. Agosto 2023.

Aglomerado	Var. Mensual	Var. Interanual
Gran Tucumán	-0,62%	1,39%
Total aglomerados	0,06%	2,09%
GBA	0,07%	1,87%
Gran Córdoba	0,36%	3,74%
Gran Mendoza	0,38%	4,56%

Gran Rosario	-0,38%	2,22%
Gran Jujuy	0,40%	-0,24%

Fuente: Elaboración propia en base a datos de la Encuesta de Indicadores Laborales (EIL) del Ministerio de Trabajo, Empleo y Seguridad Social.

1.2. Principales tasas

Para representar los movimientos del personal, la tabla 2 muestra las tasas de entrada, salida y rotación del Gran Tucumán en los últimos doce meses.

La tasa de entrada es la proporción de altas registradas durante el mes, es decir, cuántos trabajadores cada cien se incorporaron en el mes de referencia. Se calcula como porcentaje del total de ocupados a fin del mes anterior.

La tasa de salida es la proporción de bajas registradas durante el mes, es decir, cuántos trabajadores cada cien fueron desvinculados. Se calcula como porcentaje del total de ocupados a fin del mes anterior.

La tasa de rotación es la relación entre las incorporaciones (altas) y las desvinculaciones (bajas) de personal. Una mayor tasa de rotación indica mayor movimiento de personas ocupadas. Se mide a través del promedio simple entre la tasa de entrada y la de salida.

En agosto de 2023 la tasa de entrada en el Gran Tucumán presentó una disminución respecto al mes anterior, siendo la misma de 1,49%, mientras que la tasa de salida presentó un aumento y la misma fue de 2,11%. Por ende, la tasa de rotación también aumentó y fue igual a 1,80%.

Tabla 2 - Evolución de las tasas de entrada, salida y rotación. Período: agosto 2022 - agosto 2023.

Periodo	Tasa de entrada	Tasa de salida	Tasa de rotación
ago-22	1,81	1,71	1,76
sep-22	2,04	1,54	1,79
oct-22	1,55	1,36	1,45
nov-22	1,12	1,14	1,13
dic-22	1,15	1,35	1,25
ene-23	0,94	0,83	0,89
feb-23	1,05	1,11	1,08
mar-23	2,05	1,93	1,99
abr-23	1,73	1,40	1,57
may-23	1,82	1,22	1,52
jun-23	1,10	0,94	1,02
jul-23	1,58	1,32	1,45
ago-23	1,49	2,11	1,80

Fuente: Elaboración propia en base a datos de la Encuesta de Indicadores Laborales (EIL) del Ministerio de Trabajo, Empleo y Seguridad Social

2. Principales indicadores laborales por sexo

Las tasas de entrada, salida, rotación y reemplazo según sexo para el mes de agosto 2023 se presentan en la tabla 3.

La tasa de reemplazo es la proporción de ingresos (altas) de personal a nivel de empresas que sustituyen una cantidad equivalente de personal desvinculado (bajas). Se calcula como el porcentaje del total de bajas del personal que fue reemplazado durante el mes de referencia sobre el total de ocupados a fin del mes anterior. Es decir que indica la cantidad de personal reemplazado por cada 100 trabajadores.

La tasa de entrada para los varones (1,35%) fue menor que la tasa de entrada de las mujeres (1,79%). La tasa de salida fue menor para los varones, siendo 1,87% para estos y de 2,63% para las mujeres. La tasa de rotación fue de 1,61% para los varones y 2,21% para las mujeres. La tasa de reemplazo para varones y mujeres fueron del 0,56% y 0,99% respectivamente.

Tabla 3 - Tasas de entrada, salida y rotación según sexo. Agosto 2023.

Sexo	Tasa de entrada	Tasa de salida	Tasa de rotación	Tasa de reemplazo
Varones	1,35	1,87	1,61	0,56
Mujeres	1,79	2,63	2,21	0,99
Total	1,49	2,11	1,80	0,77

Fuente: Elaboración propia en base a datos de la Encuesta de Indicadores Laborales (EIL) del Ministerio de Trabajo, Empleo y Seguridad Social.

La variación en el nivel de empleo fue de -0,51% para los varones y -0,84% para las mujeres. Del total de altas, el 61,70% corresponde a varones y el 38,30% a mujeres. Las bajas estuvieron compuestas en un 60,13% por varones y 39,87% por mujeres.

3. Movilidad de la mano de obra según calificación de la tarea

En la tabla 4 se muestran las tasas de entrada, salida, rotación y reemplazo según distintos tipos de calificación de la tarea: profesional, técnica, operativa y no calificada.

Tabla 4 - Tasas de entrada, salida, rotación y reemplazo según calificación de la tarea. Agosto 2023.

Tipo de tarea	Tasa de entrada	Tasa de salida	Tasa de rotación	Tasa de reemplazo
Profesional	3,83	1,64	2,73	1,18
Técnica	1,28	1,44	1,36	0,76
Operativa	0,98	1,63	1,31	0,33
No calificada	2,56	4,57	3,57	1,13
Total	1,49	2,11	1,80	0,77

Fuente: Elaboración propia en base a datos de la Encuesta de Indicadores Laborales (EIL) del Ministerio de Trabajo, Empleo y Seguridad Social.

Las altas estuvieron compuestas en un 33,44% por tareas operativas, en un 33,37% por tareas no calificadas, en un 17,30% por las tareas técnicas y un 15,89% por las profesionales. Las tareas operativas también predominan en la composición de las bajas, representando estas el 39,28%; las tareas no calificadas componen el 42,11%, las tareas técnicas el 13,78% y las profesionales el 4,83%.

4. Expectativas de las empresas

En el gráfico 3 se puede ver que las expectativas netas de las empresas en relación con la contratación de personal son de 2,59%, unos 0,91 puntos porcentuales menores a julio 2023. Esta medida refiere a las expectativas y/o decisiones planificadas o por planificar por parte de la empresa, respecto de la evolución de la dotación de personal de las firmas para los siguientes tres meses al mes del relevamiento.

De las empresas que declaran que harán cambios en sus dotaciones en los próximos 3 meses, el 5,42% espera aumentar la dotación y el 2,83% estima que la reducirá. El indicador de expectativas netas surge de la diferencia entre la proporción de empresas que esperan aumentar sus dotaciones (5,42%) y aquellas que esperan disminuirla (2,83%).

Por otro lado, el 91,74% restante de los empresarios esperan que la dotación de empleados se mantenga.

Gráfico 3 - Expectativas mensuales netas de las empresas. Agosto 2022- agosto 2023

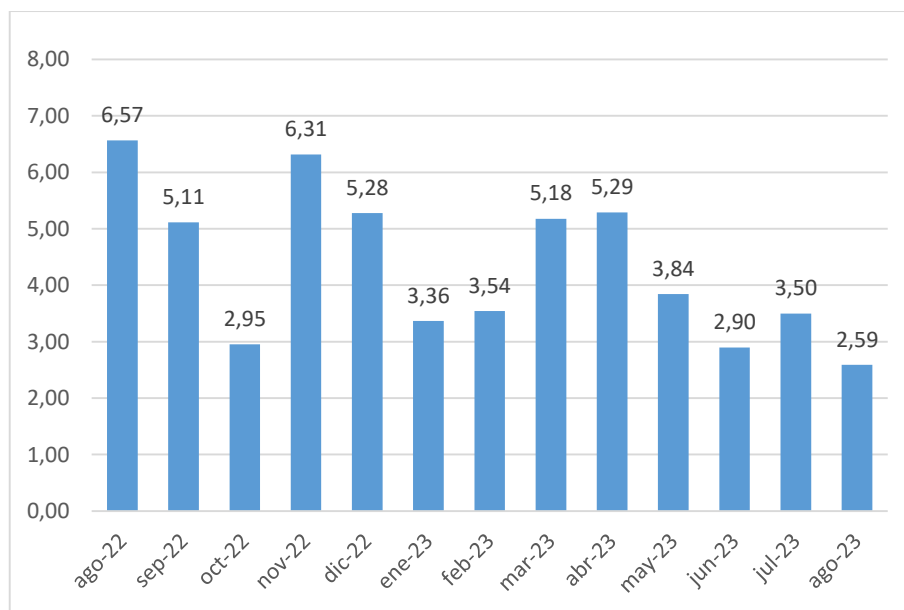

Fuente: Elaboración propia en base a datos de la Encuesta de Indicadores Laborales (EIL) del Ministerio de Trabajo, Empleo y Seguridad Social.